大光報

內政部登記證警字第七[illegible]二[illegible]號
中華民國廿八年七月七日創刊
韶關
發行人 陳錫餘
社址：韶關民福路一〇一號
電報掛號：第〇叁肆貳號
電話：廣東省政府總機轉
新聞紙第四零三號
今日出紙一大張
零售每份國幣七分
每月國幣一元五角外埠另加郵費

大光報 中山日報 聯合加價啟事

（郵費另加）謹此露佈幸祈 各界諒察

頃以印刷各項材料日益漲價勢難維持茲定九月一日起將報價重加釐訂計每日一大張零售柒分定閱一個月一元五角三個月四元二角半年八元一角全年壹拾伍元正

大光報社
中山日報社 同啟

傳美與蘇開始談判 聯合對抗倭寇侵畧

（中央社紐約七日路透電）紐約郵報載華府訊：美國爲遏制日本在遠東之侵畧起見，已與蘇聯開始重要之談判。據國務院可靠消息，兩方談判之直接目標，即係抵禦日本對荷印侵畧。此項談判，將使美蘇兩國有成立正式或非正式同盟之可能云。

（中央社華盛頓七日合衆電）美國政府似正於各方面策動對抗日本在遠東之膨脹行徑，此可於下列各事見之：（一）國務卿赫爾已表示對日曾提新交涉。（二）美國政府已與澳大利亞，紐西蘭，加拿大分別簽訂和解條約，甚以代替一九一四年英美公約。（三）各方盛傳（但尚未証實）美國政府已對蘇發動外交談話，希望兩國可成立更形友好之關係，由兩國就遠東問題，設法接近，亦屬可能。（四）英美此次警告日本勿擾亂太平洋現狀行動，似極一致。此外据悉蘇聯大使奧曼斯基，曾迭次與副國務卿威爾斯長談，一俟威氏休假歸來以後，兩方擬並續談。据悉：此項談話，由威爾斯首先發動，至少限度兩氏已談五次之多，每次俱達數小時。消息靈通方面稱：美國政府現擬協助英國獲取蘇聯之歡心，使之脫離對德之不侵犯協定云。

（中央社紐約七日路透電）美國加拿大，澳大利亞，與紐西蘭代表，今日同在華府赫爾國務卿辦公室簽訂和解條約，據華府訊，此事爲英澳在遠東日形密切合作暨中美方之友好表示云。

美將要求倭寇維持遠東現狀

英美會談傳决採緩進政策

（本報香港七日專電）安南問題，自越督藏古德拒絕倭方最後通牒後，情勢曾甚緊張，迨美國向日提出警告，我國亦陳重兵於某處準備應變，加以越當局態度甚爲强硬，倭似暫時知難而止。關於中越兩方對付倭寇進犯事，自始即有妥商，越督向我保証不許倭軍假道，或在越境設軍事根據地。現在倭雖暫時撤回最後通牒，但將來演變如何，仍未可知，我國對此事態度，迭見王外長聲明，滇主席龍雲亦奉命在某處設警備司令部，以防萬一，儻倭軍一旦登陸侵入越境，我軍即決作同樣措置，迎頭痛擊。

（中央社重慶七日電）據美國國際新聞社華盛頓六日電，赫爾國務卿暗示美國將要求日本維持遠東之現狀。

（中央社華盛頓七日路透電）據此間一般人士之觀察，英美在遠東之重要利益，受日本政策之威脅，兩國間似已在遠東方面充分合作；惟具體之發展，當有待美國國內更有利之政治，最近英美成立之海軍協定，已引起孤立派人士之極端不快，故美政府當局認爲最好緩作進步之行動，以待孤立派人士怨氣之消除，將來賡續遠東問題之談判時，或不僅英美參加，澳洲亦將參與；衆信英美兩國亦將討論利用新加坡之問題，荷美國願利用該港，英國當能認可，惟英國在目前提出租借該港之建議，將發生致美國牽入戰渦或務致美國代表受禍之虞，而引起一般人之誤解。昨日英大使樂相美國務卿赫爾及澳洲公使賈賽會談遠東之局勢，三氏同意於「緩進」政策，赫爾當接見新聞記者，亦未商得任何决定云。

（中央社華盛頓六日合衆電）美國國務卿赫爾，頃表示彼對越南問題，除已於本星期三日作公開之聲明外，現已通知日本政府，美國對越南及荷屬東印現狀之維持表示關切之意。赫爾對於對日表示之詳情，不允加以說明，但稱法國對於荷印及越南現狀之若何要求，亦不表同意。此外若有其他某某等和平國家，似亦無足深異云。

美國防費案告一段落 建設兩洋海軍

巴拿馬防區將擬建船塢一所 國防顧問會决定禁廢鋼出口

（中央社華盛頓六日合衆電）國會方面通過五、二五一、四八六、三九二元國防預算案之手續業已辦竣，今後美國可立即開始製造飛機一萬八千四百二十一架，實行建設兩洋大海軍，及擴充機械化部隊至一百二十萬人，今年度美國之國防用費，將達一百零一萬二千五百萬元。用以擴充海軍之四十一萬二千五百萬元，尚不在內云。

（中央社華盛頓六日合衆電）美衆院海軍委員會頃請海軍部向國會提出議案，授權政府在大西洋巴拿馬運河區域在新近租得之根據地上，建造價值七百五十萬美元之船塢一所。

（中央社紐約七日路透電）紐約時報華府訊：美國國防顧問會議，擬於短期內向羅斯福總統提出建議，由政府方面禁止廢鋼出口。國防顧問會認爲：美國爲實行本國軍備計劃起見，必須利用本國廢鋼，此舉若經實施，則影響最大當推日本，「一九三七」年內，日本所購美國廢鋼，佔美全國廢鋼出口量百分九十一之多云。

（中央社華盛頓六日合衆電）衆院討論徵兵法案時，有若干議員提出修正案，詳定徵募之軍隊，不得調至非律賓服役，結果經多數議員否決。

英美密切合作 倭報色厲內荏

（中央社東京七日路透電）國民新聞評稱：英美兩國對日本之態度，已漸趨强化，此於英美共同向日本表示關切越南現狀之維持一舉，可爲明証。英美在遠東採取「乖謬之干預政策」後，太平洋西南部之局勢，殆必將日趨嚴重，日本對於太平洋上之形勢，不能漠視，故必須注視事態之發展，並預防任何意外事件之發生云。朝日新聞聲稱：「東亞共榮」範圍之建立，關係我國之生存，故日本對於實現此項工作！必須持堅定之決心，以期克服英美所加之任何障碍。最近美報報業鉅子霍華德及退休海軍軍官斯德林少將及顏露爾上將等，發表言論，主張聯合英美海軍，共同擊潰日德。又美國務卿赫爾，於本月四日發表有關越南問題之聲明，英外相哈里法克斯，隨即於五日在下院發表同樣聲明，此點可以聲明英美對遠東問題，保持合作。此無他，蓋英美在大西洋相互合作，及英國保証海軍決不投降，使美國無所慮於大西洋方面，以後美國遠東政策，已轉趨强硬，上述事實，則爲其必然之發展云。

倭軍侵入越境 旋即退去道歉

（中央社東京七日合衆電）此間各「愛國」團體代表三百餘人，頃在此開會，當即通過决議案，痛斥親英親德之外交政策，認爲此種主張，與日本獨立外交之國策不合云。聞各團體將于日內舉行示威運動。

（中央社河內六日哈瓦斯電）日本代表團前於本月二日與法屬越南政府當局進行談判，曾經提出若干迫切要求，致形勢突趨緊張，但日本調查團團長西原少將，並未堅持此項要求，因此雙方乃於日昨在廣積會談，其主要目標，乃在就法日兩國政府最近在東京所訂立之外交協定，實施方式，越南總督德古中將，始終與法政府保持接觸，是以所有交涉經過，均曾呈報中樞，至在現行情勢之下，越南當局在軍事方面，採取各項預防措置，此乃當然之事，截至目下爲止，越南民衆，包括法僑與土著在內，莫不異常鎮靜云。

（中央社河內七日合衆電）六日上午有日軍約一營，由軍官一名率領，未獲上岸命令，擅自在諒山東面登附近一[illegible]越邊界，進入越南境內，幸賴法軍當局態度堅決，並出以鎮靜，事態得未擴大，迅即解決。特至下午，日軍部隊即全部退出越南邊界，日本調查團首席代表西原，旋於七日上午向越南總督德古表示，深切歉意。

（中央社滬七日路透電）上海至海防之航運，因越南形勢緊張，奉准即告停頓，今日此項禁令，已取銷，航運今照常通行云。

倭方窘態 節用紙張

（中央社東京七日哈瓦斯電）据商業新報載稱：東京一處，共有印刷所約一百五十家，担任印刷工商報業雜誌等刊物。中央警視廳現因國內紙張，大爲缺乏，擬將此項印刷所減至七家，所發行之刊物，減至五十種；以節省用紙，並限止工商業與金融情報洩漏云。

魏剛乘機巡防 中途發生意外

（中央社維琪六日哈瓦斯電）國防部長魏剛將軍，頃於本日乘坐飛機，前往利加治城檢閱軍隊，中途飛機發生意外，但魏剛將軍幸未受傷。

美海長抵檀香山 視察夏威夷防務

（中央社檀香山六日合衆電）海軍部長諾克斯，頃自舊金山搭乘海軍轟炸機抵此，視察夏威夷海陸軍設施。（過去一般對于夏威夷之防務，多稱之爲美國最强固之堡壘）諾克斯並定于明日視察珍珠港，八日晚乘太平洋艦隊司令李却特遜上將之旗艦週遊巡視一星期。諾克斯今日接見記者時稱：英國阻遏德國進攻企圖，理已有百分之五十成功希望，此係因英國海空軍已合力策動，奮起捍衛祖國之安全所致。迄今爲止，德方迄未能奪取制空權，關於美徵兵問題，如反對在政治上從此議者，等於從中搗亂，海長贊成發展關島，但對于防衛菲島問題，則拒絕發表意見云。

哈特赴青 對滬問題决定

（香港七日電）滬訊：美哈特上將六日上午與美代總領布特立克等，繼續討論本埠防區，並各項時局問題，達數小時之久，業已有主要決定。哈氏七日下午仍乘「大理石號」巡洋艦離滬赴青島。据一般推測：防區問題如不能獲得滿意解決，美軍將不得不實行接收「B」防區云。

羅保領土談判 業已簽字

（中央社索非亞七日海通電）据確訊，保羅對讓多布魯查條約，業已簽字。

蘇未與德談判 日息全係揑造

●●●●●●塔斯社奉命闢謠

（重慶七日電）據塔斯社莫斯科七日電：日本報知社新聞散佈消息，堅稱八月底，斯達林與德大使舒倫堡會談，討論蘇德締結協定，並廢棄反共公約事，塔斯社茲特奉命鄭重聲明：據知新聞所載此息，從頭至尾，全係捏造，過去之七個月來，斯達林從未與舒倫堡會晤。

加强內閣組織 法閣改組

魏剛任非屬代表統制殖民地 貝當任國務會主席

（中央社維琪六日海通電）賴伐爾內閣，已於今晨閣議後，正式改組，其內容如次：協理賴伐爾兼管理情報及各部聯繫事宜、司法部長阿里貝爾特（蟬聯），內政部長貴羅敦（原任警察總監），外交部長鮑多恩（蟬聯），教育及青年部長李貝特（巴黎大學教務長），農業及供應部長克齊阿特（蟬聯），運輸部長貝爾羅特（法國鐵路公司經理），陸軍部長洪特辛格爾、航空部長貝爾格當特，海軍部長達爾郎（蟬聯），生產及勞工部長貝林（蟬聯）。此係賴伐爾第三次組閣，前任諸內閣之政治家均未加入。國防部裁撤，至原任內政部長馬奎特，青年部長伊爾格雷，殖民部長雷梅里、國防部長魏剛，教育部長柯楼，航空部長稍爾，均退出內閣。按洪特辛格爾將軍，係前[illegible]停戰談判時，法方之首席代表。

（中央社維琪六日海通電）法政府今晚特發表公報：說明爲增强政府之活動起見，貝當上將特決定要求國務會議確立法國政策之主要原則，並以法律規定之，貝當上將任國務會議主席，賴伐爾，阿里貝爾特，鮑多恩，貝林，羅敦，及波西里羅均爲國務會議之國務員，國務會議之決議案，悉由內閣會議執行之。協理賴伐爾爲內閣會議主席，魏剛將調任駐法屬非洲之法政府全權代表，並付以保障法國國防及安全之權。法政府將法屬非洲殖民地之防禦，悉歸一人總攬，以後即足証明，其確有抵制一切企圖離間法國與殖民地並危害法國安全等陰謀之決心云。

去週大事瞭望

這一週，國際的波浪，又洶湧異常。尤其英美海軍協定的簽訂，和美國對太平洋態度的改趨强硬，最惹時人的注意。而希特勒氏發表演說，聲言對付英國，將以行動而不尚空言，這也是一個狠使人震動的聲音。此外巴爾幹問題的變化，和北非的戰事，都是時局動盪的一個鍵子。故綜合這一週的國際變化來看，可說是極值得注意的：

英美簽訂海軍協定

英美海軍協定的簽訂，是時局展變的一個正常的結果。這不是偶然，更不是突然。如果我們注意英美間的關係，那末，我們就知道這個協定的簽訂，是一個自然而然的事實。

英美爲相依爲命的國家，他們具有許多必不可分離的理由，牠們國境的隔離雖狠遼遠，但它們却有着共通的利害。所以，當歐戰初起的期間，美國人士尤其高瞻遠矚的羅斯福氏即以竭力支持英國的作戰爲最大目標。雖然他們因爲有了設備上，和人民間的情緒上，及未來大選的種種關係，不能馬上參加歐戰。但是，他們的一切行動，都是竭力的支持英國，援助英國的。其中還有許多有地位的人物，更力力指出英國的對德作戰，實是美國的保護戰，如英不幸屈服，那末，美國即成爲軸心的侵畧第二目標，決不能保持今後永久的安全。這些話都是狠對的，從這些話，我們是知道美國人確實深切感到英美間的不可分離。

過去羅斯福氏對於援助英國，是曾用過最巧妙的手腕，他們修改了中立法，竭力鼓勵軍用品的輸出。對於把握戰場上勝負結果的飛機，尤有大量的供給。他們又在汎美會議，實現了「美洲人的美洲」的意義，防止外力的侵入，使美洲的英屬地獲得最大的安全。他們又接續成立美加的聯防，和康德島，安特勒雷島及百慕墓他島的租借，使美洲的形勢，更像金湯一般的鞏固了。這一切的發展，都是一貫的，有步驟的。羅斯福氏一方面應付了國內的輿情，另方面又應付了國際間的局勢。

在這種展進的形勢底下，那末，英美海軍協定的簽訂，規定由美國以逾齡驅逐艦五十艘讓予英國，和英國將在北美洲若干根據地租借與美，自然不是突然的事情。而在意義上更是美國進一步援助英國的表示。我們對於這個協定的簽訂，會認爲是美國最不着痕迹，最巧妙的參戰方式，因爲一方面美國以助英，使英國能夠將所有武力盡量調回英國本部作戰，與美國派遣軍隊參加作戰，可使英國能夠補充其所缺乏。其次，則美國接收英國在美的若干根據地，絲毫無異致。我們對於這一個動人的結果，固然應注視其急遽的發展，但同時也不能不佩服羅斯福氏手腕的巧妙了。

美注視太平洋形勢

英美海軍協定的簽訂，以表面來看，自然側重於大西洋的防務。然而，對太平洋的形勢，美國並不是不關心。反之，美國因爲時局的發展，對於太平洋諸問題，已轉變到積極的一方面。在上週，我們已經指出美海長諾克斯氏重視太平洋各地防務，即爲注意太平洋問題的事實行動。而在這一週來的事實，美國對於倭寇的侵略越南的詭謀，且已實行干預：如同昨四日華盛頓電稱：「美國業已公開通知日本，美國對於日本足以影響越南及荷印之一切舉動，均在密切注視之中。」又同日電稱：「國務卿發表聲明：關於法屬越南之情勢，美國政府極表重視，截至目前止，美國尚未獲日本向越南提出最後通牒之最後消息，目前不願假信，惟今後事實苟証明此說爲確，則其對美國之輿論，必發生不幸之影響。」從這兩個電訊來看，就狠顯然美國對太平洋的態度，是怎樣的變强了。赫爾氏的聲明，語氣是相當嚴重的，要不是美國已有了極堅强的決心，當不會有這樣的聲明發出。反轉過來說，赫爾有這樣聲明的發出，那就是堅强的表示，而從茲來看，我們又可以推測美國對遠東方面，其所採政策，必然增强了。

倭對越南大感狠狽

在美國對遠東政策增强，重視越南情勢底下，倭寇怎樣應付，是值得我們注意的。據五日西貢電訊稱：「日方已撤回向越南當局所提之最後通牒，日本各領事已將撤退日僑之命令，予以撤銷。」這是不平常的。在這電訊裏，雖然沒有指明日本撤回最後通牒係由於美國的干預，但最低限度，這是緣因之一。我們知道：目前日寇所處的地位，原很困難，它的泥足，爲中國深深陷着。在這個最廣大的戰場裏，它們曾消耗了極大極大量的物資，財富和兵力。它們現在確不堪和一個强有力者作正面的相爭。它們過去對英法的壓迫，實因爲英國在歐洲苦戰，無暇東顧，而法國則是一個戰敗國，防禦力已經疲弱。可是，它們對於一個具有絕大力量的美國，自然不會作同樣的輕視的。關於越南問題，如果美國有干預的表示，那末，倭寇即使是妄爲，然而，也不能不稍爲縮手。

這回倭寇撤回對越南最後通牒，很表示倭寇對美國干預的顧忌。雖然在倉葵的倭軍閥和其御用的政客所組成的四相會議，仍有不顧一切，續取强硬政策的決議，但是，它既然有了這一回撤回最後通牒的舉動，一切弱點都暴露了。這就是說：倭寇决沒有眞正實力足以支持它的野心，假如它們眞的不顧一切採取强硬政策，它們自然會獲得更偉大的禍害。

而在倭國四相會議，所以仍主張蠻幹的緣因，也許它們會認爲赫爾的聲明還不夠味道，還可以再來一次偸竊的嘗試的。不過，這全是事實嗎？我們以爲：倭寇如果眞的這樣的盲幹，相信它必然受到應得的報應的。

英國今後作戰更力

美國的態度强硬了，對於歐洲，自然也有極大的影響。尤其英國的作戰，會更堅持勝利的來臨。這就是說：英國今後作戰，必然更力，而對於任何足以搖動作戰到底的謠言，都會否認的。這個態度，自然會使獨裁領袖發生恚怒。據四日海通電，敘述希特勒氏在多瑙大會裏的演詞，已足見其憤懣。他聲言「除英國崩潰以外，不識戰事更有結束之期。」他將以「大行動」答覆一切。他並狂吼的說出：「英空軍如投彈二千，三千，或四千公斤，則德國於一夜將投彈十五萬，十八萬，廿五萬，三十萬，四十萬……公斤。英國如對德城市作普遍夜襲，則德國將使英城市化爲烏有。」這些態度既雄豪，亦狂悖。我們認定他不祇向英國發出，而且也向美國發出。

在英國方面，對於這個恫喝，顯然不會屈服，如標準晚報的社評就曾說過：「英國無須以口舌答覆希特勒，誠如希氏所稱：決定問題者爲事實與行動，而非恫嚇與空談。」這個態度是鎮定的。有人說：英國在美國的密切聯繫下，他們確有權利以爭取勝利的來臨。

注射水 防毒滅毒・退炎殺菌・
世界五洲 各國
精造陸海軍旗幟章臂章
中國茶葉公司運輸部廣告
廣州西醫師 房漢勳 陳如彬 內外全科

河北苦戰三年 敵認爲心腹患
作戰百餘次敵終未得逞
民衆携械投軍規復失地

（中央社洛陽七日電）冀省津浦東側南渡，吳橋，東光，甯津及魯山之德縣，仍由我軍某部，與敵堅強苦鬥，頗著勞績。該部某氏抵此，談及抗戰情形，英勇可歌。氏稱：「該部係地方團隊編成，各級幹部多爲國民黨員，因此抗敵情緒，極爲高漲。三年來屢向津浦攻擊，敵認爲心腹之患，迭次掃蕩，先後作戰百餘次，始終未得逞。今夏敵以大批部隊，分三路向我進犯，企圖一鼓「殲滅」，我以機動戰術，沉着應戰，相持數日，終將敵軍全部擊退。

吳橋文天祥 校長李潤芝被執不屈

是役吳橋校長李潤芝，被敵所俘，敵列誘威迫，始終不屈，並對敵言，願做吳橋文天祥，只求一死，敵感李氏忠勇，未即加害，迄今仍在獄中。」氏繼稱：「該部在河北佔有一百五十平方華里，距敵交通綫極近，而能與長期作戰者，實賴於黨政軍合作，與民衆之愛戴。現各地遍樹青天白日旗幟，民衆多携械投軍，自動殺敵，作收復失地之準備。」

晉分路出擊 臨汾各點敵防不勝防

（中央社興集六日電）正太綫陽泉敵，五日晨在飛機掩護下，向西猛犯，經我在桑村坡頭一帶堵擊，激戰竟日，敵不得逞，旋我某部迂迴敵後側擊，將敵截成數段，敵陣大亂，狼狽東竄，我斃敵百餘。

（中央社洛陽七日電）晉西南我軍廿二以來，分路襲敵，斬首甚衆。臨汾各據點敵，慌亂無措，迭由洛陽調敵增援，仍有防不勝防之慨。我軍廿七廿九等晚，分向聞喜夏縣以東地區山口，小王村，陳村，傅家村，文德村各據點之敵襲擊，激戰甚烈，我以破竹之勢，摧毀敵陣多處，斃敵三百名以上，奪獲械彈甚多。晉東南我軍一部廿九日，向晉城以南攔車鎮敵襲擊，激戰三小時，斃敵甚衆，並生擒西田聯隊敵兵田牛勝美等多名，奪獲尤多。道清西段，我軍連日向鐵路綫奇襲，予敵重創，敵在沿綫各據點趕築工事，晝夜防守。沁陽敵一部，五日晚竄擾城西范莊，被我痛擊。晉南公路沿綫之敵，近亦不斷遭我襲擊，損失甚重。

上思敵再敗 我進入廣州痛殲敵僞

（中央社柳州六日電）竄犯上思之敵，再度敗績。六日午敵一部在鳳凰山方面，被我擊潰逃竄，我軍跟踪追擊中。其竄擾珍麻方面，亦向西北逼逃，我軍沿途截擊，斬獲甚衆。明江敵一部日前竄犯孟墟，經我截擊，立即將敵擊退，旋敵增援再犯，我軍以逸待勞，予以迎擊，斃敵百餘，殘敵不支，向陸嶺村逃去。

（中央社粵北某地六日電）我軍某部，一二兩日化裝進入廣州，分向市內敵僞營房進襲，敵倉皇失措，無法應付，我斃敵軍官七名，僞軍高級長官一名，敵兵百餘。

（中央社英德七日電）湖汕附近蟠龍山敵，廿三日向黃坑砲擊，入暮後並以步兵進犯，經我迎擊，激戰四小時，斃敵甚衆，殘敵潰逃。

（本報香港七日專電）三日晨敵機兩架，到新會崖門口偵察，旋飛井山投四彈，死傷商民十餘人。

各方戰訊 綏東我軍積極活躍 荆宜路擊敵順利

（中央社屯溪七日電）安慶近來時疫甚熾，敵兵患病者極衆，死亡累累，因兵力薄弱，防務空虛，病兵又不堪服務，終日檢查，戒備甚嚴，然市內謠傳我軍進擊，一夕數驚，敵倉極度不安。

（中央社榆林七日電）綏東我軍近來極爲活躍，日前向敵重要據點興和縣城施行果敢猛襲，一鼓攻入城內，將敵殲滅殆盡，奪獲步槍三百廿餘枝，其他軍用品無數。

（中央社常德六日電）北岸我某部，連日向荆宜路之敵進擊，頗爲順利。先後在德安寺，石子嶺，鴉雀嶺各據點，殲敵極多。

（中央社樊城六日電）東永荆門間沙市之敵軍十餘輛，滿載敵兵，行至中途，遭我突擊，敵軍倉惶亂奔，結果顛翻四輛，被我擊燬兩輛，斃敵百餘。

監試人員建議 改善特考

（中央社重慶七日電）監察院對於各項考試，均經派員前往監試。半年來，計有高等考試，普通考試以及各種特種考試，共達廿餘次。據該院監試人員報告：各項特種考試，因主管機關不一，往往無一定程度，致使監試人員無法執行職務，業經建議考試院，承謀予以改善云。

烏拉圭 與美進行談判

（中央社紐約六日路透電）紐約時報稱：烏拉圭現正與美國進行談判，希望由美國獲得驅逐艦及轟炸機若干，以爲充實國防之用，衆信美國有向烏政府索取根據地交換軍艦條件之可能云。

蘇艦操演 已告完畢

（中央社倫敦七日路透電）據莫斯科無綫電訊：蘇聯波羅的海艦隊大規模之操演，已告完畢。昨日該艦隊泊於塔林，由蘇聯海軍人民委員長古尼索夫訓話，並報告蘇聯繼續擴充海軍之計劃云。

羅國秩序 漸趨恢復
新君頒佈詔令新閣漸綫成立 前閣政要多人被捕

（中央社布加勒斯特七日路透電）昨日此間秩序已漸恢復，日前擾攘動亂之巨浪，逐漸平伏，僅數處街頭有人散發新聞紙或宣言，及由擁護區雜民擠擁於貨車中，予人以慘痛之印象而已。

（中央社布加勒斯特七日合衆電）昨日鐵衛團團員，大舉出動，強令各商店懸掛國旗，表示慶祝，及猶太人所有之商店門窗，均被搗毀，安多尼斯哥頃已下令禁止一切暴行。又無綫電廣播稱：尼古利斯哥維爲交通部長兼鐵路局長，布加勒斯特市長多勃羅斯基免職。

（中央社布加勒斯特六日海通電）羅馬尼亞政界首要被捕者，已誌前電。茲聞前任勞工部長拉里亞，及前任教育部長安候里均被監視。

（中央社布加勒斯特六日海通電）羅新君米瑛爾，曾頒詔令一道，其內容如次：第一條，余特授予安多尼斯哥以處理國政之全權。第二條，國王執行下列各特權：（甲）任命國防軍最高統帥。（乙）鑄造錢幣。（丙）頒賜勳章。（丁）接待各國大使公使。（戊）批准憲法之修正並任免內閣總理，界以全權。此與九月五日加洛爾所頒命令不同之點，即國王無（一）赦免。（二）締約。（三）任命各部次長之權。

羅政變內因 逐王已悄怨列國 人民怨王室浪費

（中央社紐約六日合衆電）關于羅馬尼亞之政變，表面上羅王加洛爾之讓位，係因失地過多，引起國人之反感，但事實上尚另有二種原因在，其一爲羅王室之腐化，浪費過甚。二爲羅王之情婦盧別斯哥，去年曾耗巨資，修理王宮，以致一般人民均交頭接耳，議論紛紜，蓋人民已極飢餓，而王室尚如此浪費云云。盧別斯哥爲猶太族，鐵衛團以反猶及反對王室浪費相號召，致羅王加洛爾數年前所享之令名，因以一落千丈，遂至今日被迫遜位云。

（中央社布加勒斯特七日合衆電）據王室方面消息：羅王加洛爾及其情婦盧別斯哥，於昨晚八時乘車赴瑞士，新王米瑛爾及王室人員，無一往站送行者。

（中央社布加勒斯特七日海通電）新總理安多尼斯哥政府將暫緩成立，在過渡期間，暫由[illegible]擔行國務，[illegible]杜及其他領袖，待今日赴王宮就職，俟外[illegible]亞由匈方接收完竣後，再行改組云。

邱吉爾演說
頌揚英美海軍協定 英人確信德必潰敗

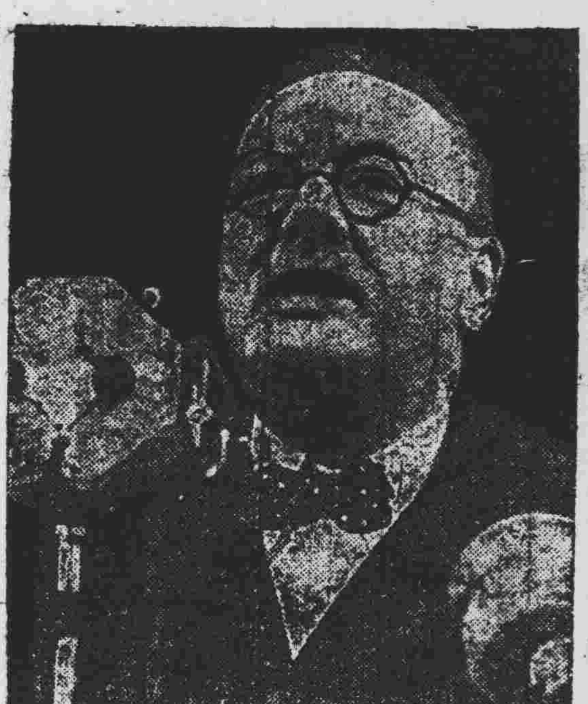

（中央社倫敦[illegible]日路透電）首相邱吉爾，今日在下院發表演說，渠述及英美根據地與驅逐艦交換協定時，譽之爲「英美兩國間值得紀憶之交易」，下院議員聆悉之餘，即報之以歡呼，邱氏繼稱：英美此次交易辦法，業已商定，吾國人民，俱爲滿意，舉世友人亦必異常振奮；關於英美此次協定，一般苟以爲除協定之規定以外，猶有其他之意義，實屬大誤。此項交換辦法，僅屬具有友好關係之友國，於互信同情與善意之情形下，謀求互助之辦法；美方此次以驅逐艦讓與英國一舉，愚妄之人，始以爲其違反國際公法，至於希特勒，自不歡迎此項轉讓辦法，本人深信希特勒苟有機會，亦必欣願自美購買驅逐艦也。德國侵英之危機，尚未過去，吾人爲維護生命與實現作戰目的計，務須極端警戒，始克有濟。吾方最近已派大批護航艦隊，並有大批生力軍，開往中東，數日以前，北部地中海方面英國艦隊之實力，已較前加強一倍之多云。及至質問時，警報聲忽大作，各議員仍照常提出質問，來賓退席，但外交官自治領代表所仍繼續在座，當時暫告停會，但首相旋乃報告戰事形勢，邱吉爾論及英美海約稱：美國陸空海邊境已長足前進，伸入大西洋上，此本人所願欣然提出報告者也，美國邊境延長以後，可於國家危機猶遠在數千里以外之際，即知所以應付之道。海軍部方面亦已向政府提出報告，謂英國海軍得增加驅逐艦五十艘，殊都甚爲欣慰，美國之驅逐艦，即可以補救此際困難。至明年以後，英國之實力，可敷[illegible]美國戰時計劃，[illegible]英國航行，亦殊便利也。[illegible]艦迅即編隊調用，事實上英[illegible]

[illegible]各港埠啓動矣（歡聲）。關於羅馬尼亞問題，本個人見解，始終認爲多布魯查南部應歸保加利亞，戰後匈牙利所受之待遇，本人始終不以爲然，此次戰事期間，任何領土上之變更，苟非經由雙方當局之眞正意見，英國俱不擬予以承認。在此次大戰結果以前，希特勒之希圖，究將擴張至於如何之境界，已無人敢加以預測，但希特勒之帝國必致曇花一現，轉瞬即逝，蓋已爲本人之確信。就空戰而論，幾無時無之，空軍甚形活躍，七月以內，八月期間則以爲兩方眞正衝突之一月，兩方目下尚未以全力相周旋，德國方面曾有種種作法，企圖造成秘密空氣，但德方之飛機，已屬其全部大實力之一部份，較諸我方所必需用以對抗德機者爲多，自毋待言。德方企圖戰敗皇家空軍，及毀破英國之空際，已付甚大代價，以大體而論：德英兩方損失之飛機，其比數爲三對一，駕駛員及機上人員之比數，則爲六對一，但受創之比例，尚不止此，本月以內，英國必須準備應付更激烈之空戰，敵方有亟需早日決戰之苦心之情形，九月份以內，德空軍進攻之情形，勢或更形激烈，但皇家空軍當局現具有堅強不拔之信心，確信敵國縱或加緊進攻英方，仍力能應付裕如（歡呼）。目下英國之飛機，其總數及配備，俱較戰事初爆發之時爲進步，其與德國空軍實力之比例，亦較戰事初起時所希望者更形接近，德方前曾揚言會於七八兩個月內擊毀英機一千九百廿一架，實則兩月內，吾方之損失者，共五百五十八架，駕駛員之損失，實屬更少。至於希特勒所捏造之數字，渠本人是否置信，已屬疑問，英德之空戰，較諸吾人於戰前之假想，迥然不同，一年以來，全英各地戰時醫院中，仍有病床十五萬具，未見利用，至於就空戰而論，其情形遠不如吾人所準備忍受者之嚴重，八月以內，平民之死於空襲者，達一千餘人，受傷人數，較此稍多，目前戰事，其影響所及，既有更重大者，則相形之下，感吾方死傷，或者兩倍三倍於今日之情形，亦不至有人引以爲如何嚴重也（歡呼）。八月以內，房屋之被炸，而無法修葺者，共八百云。按下院休會，已達兩週，今日爲休會後首次會議，邱吉爾起立報告時，各議員多報以歡呼。

銓部鼓舞人才 特制定公務員任用暫行辦法

（中央社渝六日電）抗戰軍興以來，中央與地方政治情況，頗多更改，各項公務員任用法規，在事實上均不得不有所變通。銓敘部前曾隨時擬定變通辦法，如：戰區縣長，得以富有軍事學識之軍警官，得以曾任原職之軍及縣政經驗之人員充任；戰區縣官之限制，凡此因特殊作戰之辦法，皆係鼓舞人才用意。銓敘部頃復參酌過去成案，將酌新近事實，制定非常時期公務員任用暫行辦法，以適應目前特殊情形，而補現行規制之不足。茲誌此項辦法要點如次：（一）中央及地方機關因特殊事務或軍事上之需要，對於公務員資格須有須提高其標準或爲必要之限制者，得另爲規定。（二）戰區公務員遴選用法定資格確有困難者，得由主管機關，依抗戰需要，就職務上必要之學識，經驗，技能，體力，與銓敘部商訂任用標準與標準相合者，得分別派用。（三）經歷証明遺失，得由主管機關或上級主管機關發給証明書，或由現任薦任以上公務員二人出具証明。（四）學校畢業証明遺失，得由直接主管教育行政機關發給証明書。（五）戰區任用之公務員，因特殊障碍，不能依期送審者經銓敘核定，得延長其送審及代理期間。（六）經銓敘合格之公務員改任適用同一任部用法同等資格之職務時，得具填任用審查表，以文電報請備案。

昆明河口 無綫電話通話

（中央社昆明六日電）裝置昆明至河口無綫電話，正式竣事，六日晨七時廿分，正式通話。由河口督辦陳玉科，與公路局長楊文清，無綫電局長蕭揚助，先後通話，聲音極爲清晰。

國府命令

（中央社渝七日電）國府七日令：（一）派盧郁文爲全國糧食管理局主任秘書。張梁任爲全國糧食管理局行政管制處處長，翁之鏞爲全國糧食管理局業務管制處處長，李嘉隆爲全國糧食管理局財務處長，此令。（二）派周俊爲內政部禁烟委員會委員，此令。

美商務參贊 廣播告別 將以中國眞相設法報告美國

（中央社渝七日路透電）美國駐華商務參贊阿[illegible]，在華服務卅[illegible]年，[illegible]返國。昨[illegible]彼廣播告別演說，據稱：「予將設法以中國之眞相，報告美國」。

贛敵反戰 焚燬倉庫

（中央社[illegible]六日電）上月下旬，敵由潯運輸大宗軍需品[illegible]，[illegible]斯甚多，均[illegible]武寧倉庫。卅一晚敵反戰分子，向該庫縱火，焚燒數小時，所貯軍需品化爲灰燼，毒瓦斯亦全部燒燬，當時毒氣濃烟籠罩，附近敵寇三百餘人，均中毒口鼻流血云。

匈軍開新界綫 第二步已完成

（布加勒斯特七日路透電）據此間官方聲稱：匈牙利佔據外西里瓦尼亞之第二步分工作，業已順利完成。

香港官報宣稱 制止疏散婦孺返港 過去規避疏散者仍令其離境

（中央社香港七日路透電）港政府官報今日發表依照緊急法所頒佈之命令，制止前奉命疏散之婦孺搬遷返港，此項命令之效力，及於去年規避疏散者，當局仍得令其離境。政府已獲得更大權限，執行疏散命令，有違反命令者，當局得嚴厲懲處，科以一千元以下之罰金及一年以下之監禁。[illegible]任何婦孺[illegible]之婦孺[illegible]內規定[illegible]八歲以下之婦孺，非[illegible]特許，概不得入境。同時[illegible]當局[illegible]有必要時得使用武力執行命令云。

德英空襲階段 仍在猛烈進行

（中央社柏林七日海通電）德轟炸機今晚再襲泰晤士河區之港務設備，並集中轟炸該地之大油池，所投炸彈達數百枚，曾見油池九座被炸着火，餘亦爲濃烟所罩，且聞巨礮多尊，想亦被毀矣。

（中央社柏林六日海通電）據悉德空軍今日下午又大舉飛襲泰晤士河下游各區港務，內驅逐機伴送，更番襲擊該處之軍事目標，洞發生空戰。此外肯雷與羅揭斯特兩飛機場均被炸毀飛機十二架。

（中央社倫敦七日合衆電）昨日德機共進襲倫敦七次，第七次警報至今晨一時十分始解除，官方稱：昨日德機被擊落者共四十九架，英方損失十九架，駕駛員十人遇救。昨日白晝來襲之德機共六百五十架，第一次三百架，第二次二百架，其中半數爲戰鬥機，第三次一百架，第四次五十架。夜襲時某兵營中彈，略有死傷，現該區巴斯路交通，從事救護工作。昨晚有若干處起火，但迅即撲滅。德機所投之炸彈中，有爆炸彈，有嘯聲彈，有空中爆炸之子母燒夷彈，倫敦區內落彈甚多云。

（中央社倫敦六日路透電）據空軍部發表新聞稿稱：昨夜英轟炸機隊襲擊部藍（飛艾寺）飛機製造廠，該廠被炸毀甚鉅。英機之遠征旅程，共達一千六百里，飛越阿爾卑斯山，該高射砲部隊，雖猛烈射擊，英機於拂曉前仍全部安然返防。

（中央社倫敦七日路透電）據德大利公佈之消息：昨夜英機曾飛至義北部之某地轟炸，有火車數輛被炸起火云。

（中央社倫敦六日路透電）今晨英轟炸機隊襲擊法國沿海岸各口，轟炸運輸艦，該刻頓克及布倫間被炸起火，英國沿岸[illegible]晰望見火光，沉重之爆炸亦可聽到云。

（中央社柏林七日海通電）德軍統帥部公報宣稱：英空軍現在柏林區內，對非軍事目標濫肆轟炸，德空軍已對倫敦以強大[illegible]機[illegible]行轟炸去。

（[illegible]中央社倫敦七日[illegible]電）柏林訊：柏林於今晨十二時十五分發出警報，至三時始行解除。英空軍以最嚴密之陣容，據德方宣稱：英機大多在未飛抵柏林之前，即[illegible]，且[illegible]架，[illegible]空投彈，多[illegible]起火，英機係[illegible]批[illegible]，德政府宣稱[illegible]設之阻氣球，[illegible]料，英機被迫飛行甚高，又英機並曾在[illegible]河[illegible]域投[illegible]云。

英空軍[illegible] 宣言[illegible]

（中[illegible]五日合衆電）英機夜襲[illegible]，曾[illegible]下大批法文傳單[illegible]：巴黎並非自由之城市，英國皇家空軍，仍當予以轟炸，與其他德軍集中地帶無異云。

[illegible]傳德將[illegible] 攻英說不確

（中央社[illegible]頓六日合衆電）[illegible]方或將在英吉利海峽之下，掘一地道，直達英境，以便德軍侵入之說，[illegible]英[illegible]事專家稱：最近雖有德軍工程人員在海峽地帶，從事某項工作之報告，但欲在海峽下掘一地道，事實上有[illegible]到，故此說頗近於荒誕，因其有種種原因，不能從事於如此艱鉅之工程：（一）需時太久。（二）即令達成地道，英方極易以水底炸彈，將其炸毀或竟許水灌入，將其破壞。（三）出入口處無法保守秘密，在德軍大隊渡過以前，必將被英方發現。故外傳德工程人員在海峽地帶之工作絕非，掘地道的，而係修築秘密砲位與空軍根據地，或係浚港之工作，亦未[illegible]云。

短評

美蘇[illegible]

[illegible]越南即[illegible]作之際，英美適於此時成立海軍協定，而兩國並先後通告倭方，表示對越南局勢的關切，此種國際的變化，使倭寇侵越的狂念，不能不有所戒懼。昨日[illegible]：美蘇現正進行談判，以謀對抗倭寇侵略[illegible]大之舉，且談判至少有五次之多，而係由美方所發動。此消息雖未証實，但亦非[illegible]美[illegible]抗倭寇之法[illegible]，[illegible]者之兇餒，無止境的增大，和平國家之接近，乃勢所必然，尤其在遠東方面，倭寇陰謀[illegible]，尤爲美蘇[illegible]

七日四 白藥膏 外科唯一聖藥 療癬疥瘡爛頭胎毒 皮膚濕毒 用之必效

中法藥房 明記 仁濟 肥 和 均 [illegible]

中華[illegible]旅運動衣褲車字

香港 永寧大藥房啓事 曲江火車站附近本部曲江車站張一鳴接洽可也 本號專辦世界各大名廠藥品，[illegible] 門市部電話三四四八 香港皇后大道中八十六號 配藥部電話二八二七六 二六九九八 分店亦可隨時報寄（二五三）

開投洋鐵啓事（簡章任索） 茲所 曲江風度北路行斜對面福利商店二樓 訂於本月十日下午三時至七時在本店 [illegible] 投可也 本處現有大批（五加侖）汽油空鐵罐 [illegible] 廣東省戰時貿易管理處啓（V二三）

興辦後方工廠
陳嘉庚昨對本報記者談話
盛讚廣東政治開展

（本報專訊）陳嘉庚，侯西反，莊明理，李鐵民諸華僑實業界鉅子，在韶逗留時間雖短，但對於廣東的同胞，已經結下了很深厚的情誼。昨日清晨，他們予依依眷戀中離韶赴贛。

記者于氏等頻行，把晤話別，陳先生首先說來粵的感想：「廣東的政治，已經由穩定而至開展了，各階層的工作人員，都能夠在困苦艱難中努力奮鬥，尤其是李主席的克苦耐勞，埋頭苦幹精神，尤值得欽佩。………

廣東最嚴重的糧食問題，由于荒地的墾植開闢，和稻種的改良，已証明了增加生產已有妥善辦法，尤其是最近公耕運動的推行，其影響收效更大。」

他口像懸河的說到廣東兒童教養院，和婦女生產工作團，我們都曾參觀過，並且很同情地願意發動海外華僑來幫助政府，現在已經商洽了一筆款項匯到中央，準備盡量發展這方面的工作；至婦女生產團方面，我們希望能夠廣泛地普遍的推廣到農村去，才能徹底收效。」

最後，他又談到投資問題。他說：「華僑的投資，一種是贏利的投資，一種是愛國的投資，然而資本家的投資是屬於前者，亦就是單党贏利的投資。這力量太脆弱了；我們必須發動廣大的愛國投資，始能收宏效，不過先決條件是政府必須組織健全，信用昭著，然後可以發動得來的。」

後來，我們的話兒又轉到開發實業方面去。在他健談中得到一段珍貴的資料：「………因爲戰事影響，現在很多交通綫都縮短了，因爲交通綫的縮短，和已經毀壞了的火車頭，就隨便的丟在路旁。這在表面看來，似乎是已經毀壞了的廢鐵，無足使用，其實每個火車頭發動機，是最寶貴的。它不必使用電和汽油，在目前興辦工廠，多數使用煤炭的發動機，還是再好不過了，爲了要使廢物利用，我決定用個人名義，函知各省建設廳，昨天已經和本省黃廳長元彬談過，中央方面相信也必不會忽視的，這一點是我個人見到的地方，就算是我的臨別贈言，希望大家注意到而且利用到。………！」

當各機關團體歡送代表齊集的時候，陳先生結束了談話。在歡聲雷動中他們依依戀戀地告別了韶關。（彰頤）

一五九次省務會議

（本市消息）省府六日開一五九次會議，主席李漢魂。討論事項：一，據建設廳簽呈：據農林局呈繳修正保護蛙類規則，查核實屬可行，請准即發各縣市局重申禁令，並嚴飭切實執行等情，請公決案；（決議）照秘書處簽擬修正通過。二三，略。四，據建設廳簽呈：繳長途電話管理所總務課課長李壽生，工務課課長劉漢勝履歷表，請分別給委等情，請公決案：（決議）照案通過。五，據教育廳簽呈：本廳秘書馮炳奎，業經鈞府調用，所遺秘書缺擬派陳家驥，代理等情，請公決案，（決議）照案通過。六，據財政廳簽呈：據稅警總團部呈報於本年八月一日成立技術研究組，擬就該組編制表預算及全期兩個月計需三千三百一十五元一角，查核尚屬需要，所擬在該團經費項下撙節發支，自可照准，請存轉備案等情，請公決案；（決議）照案通過。七略。八，據本省粮食調節委員會呈復，東江粮運會經費奉飭仍將會計室員額列入改編預算呈核等因，查該會奉准由八月份起至十二月底止，每月列支二千五百九十元，實不爲多，且亦節無可節，若將奉准設立之會計室經費月支五百二十七元併入列支，則該會勢必裁員減薪，減少工作效能，請准如該會所請照數列支，并准該會會計室經費照案增加等情，請公決案：（決議）照會計處簽擬通過。九，據民政廳案呈：據省警總隊呈：以該隊隊長負責警衛戰時省會，及護僑劉匪等，任務繁重，擬請准照實行新縣制縣份警察待遇，自本年八月份起增加警長餉。[illegible]……十，據建設廳簽呈：[illegible]

修正保護蛙類規則

（附省務會議通過修正保護蛙類規則）一，爲謀利用有益動物，驅除作物害虫，增加戰時粮食生產起見，特訂定本規則。二，本規則所指蛙類凡大小田鷄，青蛙蝦蟆等均屬之，所有捕捉販賣或充作食用，均一律禁止。三，在禁止捕食蛙類期間，凡捕捉蛙類販賣蛙類，及以蛙類充作食料，或以蛙類飼養牲畜者，除將蛙類禁食及放生外，並科以二元至廿元以下之罰款。四，前項規定自各縣市局區署鄉公所奉到本辦法經過揭示十五日後實施，凡茶室酒樓飯店有販賣蛙類嫌疑時，得由縣政府區署或鄉鎮公所派員檢查之。五，本規則由各縣市局及自治機關切實執行，并省令酒樓茶室公會通告各酒樓茶室一體遵照。

南雄各界献金

（本報專訊）南雄各界於本年「七七」舉行獻金運動，得款六千九百零三元零三分，由省行匯交此間各界

省黨部嘉獎

●●●●●

仁化要訊

（仁化通訊）[illegible]七月廿七日上午，縣政府召集各界在縣中大操場舉行孔子誕辰（即教師節）紀念，並同時舉行擴大國民教育運動大會，參加開會各機關及民衆千餘人，即席公選模範教師，及徵集國民教育基金，各機關及各界領袖均慷慨自動題捐，成績甚好。二，省黨部執行委員兼北江區黨務督導專員李伯鴻，巡抵仁化，分往縣黨部，召集該部工作人員及附城一四區黨分部書[illegible]

翁源壯士 馳騁增從

（本報專訊）軍管區司令部據報：翁源愛國志士劉奕厚等六十三名，憤倭寇侵畧焚燒刦殺，姦淫擄掠，慘絕人寰，於五月廿一日各持銳利無比之大馬刀一把，聯袂投效陸軍第××軍司令部，請求准予參加前線殺敵，以顯身手，該軍長嘉其志氣，即編入該軍殺敵隊第二總隊，開赴增從綫一帶工作，查此次粵敵二次北犯，該劉奕厚等六十三名，即奮不顧身，爭先恐後，衝殺多次，斬敵無算，梟首凱旋，收隊時無一傷亡逃散，該軍長以劉奕厚等六十三名確抱殺敵雄心，慰勉有嘉，并經層呈軍政部傳令嘉獎，以昭激勵。

扶助民營工廠 充裕工品生產

（本報專訊）廣東省臨時參議會鑒於抗戰後沿海工業大部淪入敵手，必須政府有實力上之援助，然後生產工業，始有發展希望，經第二次大會通過請省府令飭建廳及戰時貿管處盡量協助省府作經令飭所屬嘉照，並將其原辦法摘錄如下：一，凡有後方廠商託購原料品，必須全力予以搶運，不得藉口困難推諉。二，廠商託購原料品時，按所值先行預繳定款約百分之二十，餘由政府墊購，並對內運各手續，原料品到達後，通知由該廠商依照當時購入價單紙水佣金國幣繳足具領，委託經收機關，得收回手續費，但總額不得超過總貨價百分之五。三，廠商所購原料如附近商埠無貨可買時，代辦機關得依廠商請求再向稍遠商埠購運。四，如廠商請託長期購[illegible]

廣東一月間

（本市消息）[illegible]

[illegible]社會服務處[illegible]

[illegible]

潮陽海門 團隊殲敵

（潮陽通訊）去月廿日晨敵艦大小艦艇廿餘艘[illegible]，九時許，馬窖亦失守[illegible]我方團隊反攻，十二時許，[illegible]午收復馬窖。四時收復海門，敵佔海門，[illegible]焚殺，無所不爲[illegible]外，祠堂三座[illegible]艇[illegible]艘，共二十餘艘，人民死傷各六十餘名，截至十六日止，死者已逾百名，至被擄掠奸者則不可勝計。馬窖損失較輕，被佔期間較短，此外，和平，後溪，隆津，古埕等，敵機投彈約四十枚，死傷平民約四十人。

敵機昨炸衡陽

（本報專訊）昨（七）日上午九時五十分，敵機二十七架，進襲衡陽，輪廻在市中心區及近郊投彈，損失未詳。

簡訊

第一屆耆英大會暨第二屆集團結婚原定廢曆中秋節舉行，現因空襲影響登記，決改期國曆十月十五日舉行，登記期間則改至十月五日截止。

[illegible]教育部第二巡廻戲劇教育隊[illegible]

韶市業餘足球隊最近邀請由香港歸國之聯英足球隊，於本月（八日）下午五時在中山公園作友誼比賽。[illegible]游泳棚定本月（八日）起恢復開放，時間定爲下午二時起至晚九時止。

廣播要目

（本市消息）XGOP廣播電台，頻率：（短波）（2[illegible]公尺，週率（12480）千週波。長波：（256.3）公尺，週率（1170）千週波。今（八）日播音要目如下：下午五時開始，五時十五分，時事論述，六時卅五分，特備音樂，請由韶光音樂社黃中平，楊武林，周緯甫，任子禺，黎明天，黎邦槐，各同志担任奏演，節目：（一）任子禺君唱征夫秋覺涼，（二）周緯甫君唱木蘭從軍，（三）黎明天君唱夢覺紅樓，（四）黎邦槐君唱惆悵家鄉，十時停止。

歡迎陳嘉庚先生大會致詞（上）

吳鼎新

今天爲廣東各界歡迎南洋華僑籌振總會主席陳嘉庚，委員侯西反，秘書李鐵民，慰勞團代表莊明理四先生的日子，鼎新得與百粵同胞及各位同志參加這個盛會，和這四位先生聚首一堂，暢敘國內外情況，這是何等欣慰，何等榮幸！

回憶鼎新從前在南洋，和前幾個月間在重慶，雖曾與四位先生晤面多次，互敘情衷，獲益不少，至今尚留有無限景仰的印象。可是以前的幾番聚首，都是關于個人與個人間的歡聚，都是個人與個人間的問題。如今呢，四位先生繼續着已往的爲國熱誠，不辭萬里，間關回國，光臨百粵，則我們今天的歡聚，是大衆的歡聚，是大衆的問題了。現在就特別地提出這幾個意思來談談：

第一，先說過去的事實。我們的國父稱道：「華僑爲革命之母」，陳先生是一位熱心革命的先進，又是南洋華僑實業界巨子，他贊助國父革命，曾經盡過極大的力量，就以其所經營的實業的樹膠一樣來說，其經營之偉大，直接間接惠及於僑胞及國內同胞者至鉅，其所主辦之厦門大學與集美學校之培育人才，促進文化，爲力亦至大。換句話說，他實在以身作則，來領導僑胞爲國家民族而努力的一份子，其功勳有不可磨滅者在。侯先生呢，他也是革命的前輩，三民主義的信徒，他致力革命，實有過人的地方。遠者他因爲努力革命的原故，近者以提挈僑胞致力抗戰建國的原因，致召星洲當地政府之忌，被排出境，這一個事實，委實值得我們尊崇和敬仰的。至李莊兩先生均係革命後起的英秀，亦係華僑中的實業界，文化界的中堅份子，他們爲僑界服務，爲國家効勞，亦與陳侯兩先生同樣的努力。這是就四位先生過去的功績來說，都是值得我們大衆來歡迎，此其一。

第二，自七七抗戰到現在，就僑界的助力來說。在這個期間，國內同胞各出他的頭顱，國外僑胞，各出他的血汗來捍衛國家。而統計全世界華僑一千餘萬，南洋約佔三分之一，抗戰後各地華僑出錢出力來幫助抗戰，來幫助建國，實在很偉大的，就中拿出錢方面來說，更就民廿六，七，至民廿七，七六，財政部印發的捐款徵信錄中，所公佈的數目來說，在這一年內各地華僑共捐得國幣四三，六八六，二壹八元，其中南洋三二，四一四，五六五元，佔華僑捐款之大多數，由民廿七，七，至民廿九，七六這兩年中，華僑每月滙回捐欵達七百萬元，二年達一萬七千萬元，三年給計共二萬萬一千萬元，此外華僑購買公債數千萬元，南洋所佔之數，大槪亦是同這個一樣的比例。南洋華僑出錢的成績這樣的偉大，固然是全體華僑的力量所造成，而提綱挈領的機關，就是南洋華僑籌振總會，主持該會的事務就是主席陳嘉庚先生，贊勷該會事務的就是常委侯西反和秘書李鐵民兩先生，間接助理該總會事務的則有檳榔嶼籌賑委員莊明理先生。此外如南洋各地華僑歸國救護運輸隊，宣傳隊等等，聯翠回國服務，如風起雲湧，聞有，救護隊五十餘人，多數在前方死傷了，所餘祇十餘人，內有一女團員受傷囘漢口（那時漢口尚未淪陷）就醫，曾將實情報告南洋他的家人，斯時鼎新尚在南洋公幹，因知此種情形十分詳確。此係南洋華僑於出錢外復出力並出命來衛護國家的事實，這些事實雖然是由於出力的僑胞，各具愛國的熱誠，發爲衛國的行爲；然鼓之舞之以推動他們的熱誠，發爲衛國的行爲，則僑界領袖陳侯諸先生之功，實不可沒。就目前抗戰方面的功績來說，四位先生亦值得我們歡迎，此其二。

第三，抗戰靠着華僑的力量，固如上述，建國更非借助華僑的力量不爲功；因爲國內的人力物力，直接受戰爭的破壞與損失，比居於比較安全地方的僑胞爲大。說到建國本是千頭萬緒，斷非一蹴所能做到，就政治建設言，在僑胞或以爲主政者自有權衡，無庸我們置喙，不知民主國家人民都有參政的權責，諸位先生平時久居外洋，此次又遍行全國，對於國內外的政情知之必詳。省參議會爲人民參政的機關，鼎新忝爲議會的一份子，希望各位先生各本所知，來指導參議會，向前邁進，俾得協助政府，收利國福民的佳果。（未完）

北平老大成汾酒行 贛州分[illegible]

商務印書館 出版教科書參考書[illegible]曲江支館在河西路二十四號

廣州東山 鄺磐石醫院 診症時間：[illegible]每日上午六時至十二時[illegible]至七時

本報代收慰勞空軍將士品金
本報承廣東航空建設分會來函，爲響應九一宣傳行慰勞月，不論現定將勞品由八月一日起至九月十四日止，收到各方之慰勞品金，送交廣東航空建設分會轉空軍將士，尚祈各界同胞踴躍輸將以勵士氣爲幸　韶關大光報啓

國醫 花柳教星 駱文生 專醫 指疔 便毒 白濁 痔瘡 魚口 五淋 橫痃 赤白帶下 管漏 新舊風流 永不復發（內外全科）　醫址：曲江平民路門牌六十一

花葉精 大寄新到 [illegible]代理[illegible]

時代醫社 西醫師劉世昌啓事 本人經辭軍政部所屬醫院及各軍醫院醫務主任等職，現開設醫所于[illegible]社址：曲江西河壩韶西北路第五八號 分診所風度中路東方酒店內 上午七時至十一時 下午一時至五時

朱叔夔啓事 變此次返里，諸親友或予援助或承關懷，隆情厚誼，未及一一躬謝，良以戚友散處，不能一一，因此謹啓…… 朱叔夔謹啓

廣州西醫師劉炎生 新法速愈白濁痔瘡 醫務所：上下午在韶州西河黃田壩仁愛路十號 中山公園前皇后酒店

香港凱旋被服廠 總批發處：香港文咸東街一三九號三樓 工廠辦事處：九龍深水埗元洲街三三六號二樓
特價優待國內各界採辦 ●●●●●●●●●● 西装恤衫每打由九元起 內褲每打由三元起 雨衣每打由三拾三元五角起 普通蚊帳每打由弍十五元起 軍用蚊帳每打由十六元起 軍（校）服（西短褲）每打由十四元起 夾軍（校）服（西長褲）每打由廿六元五角起 棉軍（校）服（夾西褲長褲）每打由三十一元起 棉大褸每件由三元五角起 絨軍服每套由十三元起 其他背包文具子彈帶乾糧袋 樣樣俱備價格相宜（均以港幣計）　各款布樣函索即寄

太平中西餐廳 韶州風度中路門牌二十五號 嶺南時菜 名茶美點 歐美名餐 調味精研 應時酒菜 招呼週到 陳設雅潔

民權路 李寶衡牙科支館 下午三時[illegible]

南方旗家 各種旗幟胸章臂章（由廣州遷韶）韶州忠信路廿九號（即風度樓脚）

清遠民興火柴廠 中國人應用中國貨 出品商標 [illegible]

[illegible]啓事[illegible]

行政要啟事

戶口異動……〔一〇六〕

烽火

第一五三期

抗建文藝論

張亮

純文藝論者，以爲文藝不過是人生的反映時代的產兒。這種浮淺的認識，觀點雖不近於錯誤，但却已看低了文藝本身的價值了。我敢大膽的說：文藝不但是關乎一個民族，國家的興亡，并且還繼續不斷的領導着人類踏入未來正義和平，永久幸福的樂園！

文藝是具有偉大的領導性的。遠論法國大革命之成功，却不是當時就能醞釀成功，而推功論爵，其眞正的領導者，又遠在死去已久的大文藝家盧梭先生，再近觀蘇維埃政府的樹立，似乎在列寧，史大林的背後，還有托爾斯泰，高爾基等人在。

我國自受暴敵的凌辱，侵畧已非止是一年了，所以在潛伏中已久的抗建文藝思潮，在　領袖西安蒙難之後，由破碎而完整，由錯雜而統一，更由歧異而坦白，而正確，整個國內文藝作家，都燃起了抗建的火炬，領導着在侵畧者一手造成黑暗世界裏受壓迫的民族，作正義不屈的反抗。直至現在，勝利的光輝已在接近而普照着我們。足徵我們民族的復興，抗建文藝是有極大功助的。所以我們的抗建文藝眞正的命意所在，就是在先發動全世界被壓迫的弱小民族，共同聯合起來，向侵畧者作正義不屈的反抗，然後由屢次不中止的反抗所流出來的血和淚，我們再用它來洗滌人類史上屠殺，侵吞，罪惡的汚跡，而奠定未來和平，幸福的基石。不過，我們在這裡不應當忽畧了文藝本身上各種的要素：

一，感動力：我們要知道，文藝是情感的流露，非富有至上的情感，決不能產生至上的文藝，我們要用文藝來動員全民踏入抗建之途，那麼我們必須要用我們那至上的熱情，流露在文字上，然後纔能感動民衆，燃起自由解放之火炬，走上抗建勝利之康莊。

二，眞實性：文藝不但要有至上情感的流露，同時也不離開眞實性。因爲躲在象牙之塔裡，或在外人庇護的租界上，憑着想像來揑造一些近乎抗建這一類的事實，結果一定沒於成就的可能。必須要在辛苦的流亡中，慘痛的生活下，風雪的戰壕裡……纔能產生出一部血淚交織的偉大作品。

三，普遍化：文藝本不是某階級的欣賞品，尤不爲某階級所專有，這是不可否認的事實與論斷。所以蘇俄大文學家托爾斯泰全部作品的成功，祇在「深入民衆」這一點。抗建文藝是負有動員全民的使命，當然它的本身上更要力求淺顯易明，方能深入民衆裏面去，但同時又要緊抓着文藝的本身是什麽？

至於構造的完密，情節的波折，修辭的生動種種，這些小的問題，也是我們不能絲毫忽畧的。

筆者僅據個人的短視，扼要提出，希望宏博君子，予以教正！

一九四〇，八，三〇，寫於民生日報停刊之前夜。

（捐獻全部稿金）

公耕的重要性

曾逸民

一

我國全國土地面積爲六七，三七七，四〇〇，〇〇〇公畝，可耕土地爲百分之二十七，但已耕種的祇百分之十三而已，是百分之十四即可耕地半數以上的土地十爲荒地。（見中國經濟月刊七卷二號）據調查察哈爾，綏遠，甯夏，青海，甘肅，陝西，山西，河北，山東，江蘇，安徽，河南，湖北，四川，雲南，貴州，湖南江西，浙江，福建，廣東，廣西等二十二省荒地佔全國土地總面積百分之一九●一，可耕荒地佔荒地總面積百分之三三●三，可墾荒地佔土地總面積百分之六●三六，內中如甯夏，青海，陝西，四川，雲南，貴州，湖南，江西，福建，廣東，河南，湖北等省有大量可耕的荒地。（見中國經濟年鑑）還可見我國荒地之多，與今後增加粮食生產的對策，自然要以開墾荒地爲主要目標。

又據中大農學院調查，本省可耕荒地約一千萬畝，而本省在抗戰現階段每年不足米粮數量爲二百七十萬公担，這更可見今後本省解決米荒問題，墾荒政策就是最有效的辦法。

二

現代的戰爭，跟着時代進化，已不是短兵相接的局部衝突，乃漸漸的擴到全民戰爭，全國人民在這戰時，必須舉其全部所有精神力與經濟力以協助之。所謂經濟力，如農業，工業，商業，交通等，都有很密切的關係，這是現代戰爭的特殊性。

我國經濟落後，至今還是停留在農業經濟時代，國課之所供，民生之所賴，多是農業，農民人口佔全國總人口百分之八十以上，因此在平時我們經濟的觀點應該側重于農業生產。自抗戰軍興以來，農業生產，益見重要，歷史上有不少前例，拿破崙在侵俄戰爭中和德國在歐洲大戰中的失敗，粮食缺乏，就是他們失敗決定的因素。然而粮食的來源，要靠農業的生產，所以在今日尚論戰時經濟，不能不以農業經濟爲先。而農業經濟的注意點，我們爲把握抗戰勝利，又不能不轉移眼光注意到增加粮食生產問題。

增加粮食生產，幾經研討，在本省定了九項農政施行，這九項農政中，除七項屬于緩性者外，其他冬耕與墾荒，才是最迅速有效的增產粮食辦法。二十九年度冬耕，本省現已積極準備種子肥料貸欵，擴大推行。至於墾荒，又用獎勵辦法，貸欵免息或減息墾荒，并以政治力量，限制縣鄉保最低額墾荒數，以期墾荒得有偉大成效，以解決本省戰時米荒。

可是以往政治的失敗，在上級者只知叫下級去做，或叫人民去做，以爲本身是例外，他們只要求他人做，自己不肯以身作則，因此弄成「上不行」，「下不做」，雖有適切時代環境需要的良好政策，亦無從推行，而等于滿紙空談毫不實現，這是以前政治失敗的主因，我們的墾荒政策不能不以此爲前車之鑑。

三

我們已經明白以往政治失敗的癥結所在，就應該設法補救。唯一補救的辦法，我要全省官民動員，上下一去推行墾荒政策，造成風氣，在職者倡導於上，在野者響應于下，相信收效是很大的。基於上述，省政府爰頒佈廣東省各機關團體墾植雜粮推行公耕造產暫行辦法。本省第一次公耕日，於九月一日開始舉行了。我覺得提倡公耕，其重大意義有如下列：

（一）革除過去政治陋習，官民合力墾荒。

（二）上行下做，是推行政治的名言，公務員公耕是上行，因此很容易促起下做的功效，公耕是增加墾荒成績的好辦法。

（三）歷史告訴我們，古時天子親耕，后妃親織，也是播爲美談，倡導公耕，也是遵照先民之良好制度，重新做起。

（四）我國過去政治充滿惰性，無論推行何項要政，只是公文書行了就算，能够兌現的很少。倡導公耕，墾闢荒地，不但人民墾荒，省主席以及其他公務員，都一齊來公耕墾荒，不舉行的受處分，務使墾荒政策能够兌現。

右舉四項，可以說是本省推行公耕的一般作用，也就是今日舉行公耕的重要性。

業餘閒話

笑

醉酒測驗

世上常有借酒行兇的事件發生，這在警察方面，是件麻煩而頭痛的課題。現在蘇聯的警察局備有「酒精計」，嫌疑的人要在酒精計上的玻管呼吸，假如他沒有喝酒，那玻管內的液體變成暗紅色，假如他是喝醉了，那液體變成混濁的灰色。

最大植物

世界上最大的植物，要是美國加省的大樹，當它的樹幹被鑿通的時候，可以做成一條大路，供車輛行駛。最近有一班科學家，更利用了機器而發見其中最大的一株，高達二百七十二尺，四圍八十八尺，估計這株的木料，可製火柴卅萬萬條或建築四十間屋，每屋可有五個房子，大約需卅輛貨車才能把它運到別處。

紐約乞丐

一般人以爲世界上最富的地方是紐約。可是紐約也有無量數的乞丐。據說：紐約街道的乞丐，每年收入總約三〇〇〇〇〇〇元。他們組有一個工會。工會的作用是改進他們底業務。

死後殘生

普通在一個人的心房停止了跳動之後，便認爲死，可是外科的醫生們最近經過精密的研究，得悉當一個人的心停止了跳動以後，其他身體各部實在還有着沒有完全死去的，而且它的時間，也不很短，可從下表觀得之：腦髓，十分鐘，筋肉裏層，二十分鐘；眼，三十分鐘；耳，一鐘，手足的筋肉，四點鐘；血球，十八點鐘；骨，三天；皮膚，五天。

上海 中華書局 汕頭分局 曲江辦事處

各級教科書教學法均備貨充足

營業時間：上午八時至下午五時

地址河西頭段廿五號

韶源發山貨店

…… 韶州東門民生路門牌一七四號 電話一四一號

買車告白

本公司源中實受隴李牌五〇九六號瑞興公司自備一九三九年雪佛蘭營運貨車一輛該車引擎第（LR19?0251）號於九月八日立單交易清楚特此登報聲明以免後論（五〇三四）

遺失啓事

鄙人遺失××集團軍軍官佐四八三號圖章乙枚除呈報註銷特登報註明作廢 徐耀粲啓

遺失啓事

本人遺失第（××）集團軍總司令部第二一七號圓形銅質證章一枚除呈請註銷補發外特此登報聲明作廢 梁景鵬啓

遺失聲明

本人前因遺失軍政部第×X重傷醫院第七號證章一枚除呈請註銷補發外特此聲明作廢 盧超濤啓

遺失作廢

遺失國幣一四九二一五號並廣州市一五二二號汽車駕駛執照除呈報註銷外特登報聲明作廢 邢毅森啓

結婚啓事

我倆相識日久意志相投并得家長同意於本年七月十五日在清遠旅行結婚值此國難時期一切從簡特此敬告各親友 司機黃漢銘 容浩光 鄭華 同啓

結婚啓事

我倆得韓壯康先生介紹經雙方家長同意於九月九日在韶關中山公園舉行結婚時期一切從簡特此敬告諸親友 雲秀 劉君伙

梁福洋 許曼妮 結婚啓事

我倆情投意合經得雙方家長同意謹於民國廿九年九月十五日在南雄舉行結婚特此敬告各親友 梁福洋 許曼妮 謹啓

賴淑衛 齊明廣告

遲娶者淑衛先父（乾）遺下田租十七畝瓦屋六間經得吾大兄娘奴同意概作蒸嘗產業……

西樂廣價出售

本號現運到大幫藍印字寧丸山得爾地白濁丸皮藥粉等……價出售如欲購者請駕臨本市民生路二十三號義利號接洽可也

汽車零件出售

各種貨車前後彈弓膠胎電池偈油均有零售價格相宜另有新式1939年道奇貨車出讓如欲購者請到風度中路大同酒店十一號房太平公司接洽

交通部廣東電政管理局招考聽事

（一）名額：十名（二）年齡：十六歲至廿五歲（三）資格：高小或初中畢業及相當程度曾在機關工作二年以上能操國語及粵語者（四）科目：國文，黨義，常識，口試，（五）待遇：月支國幣卅元以上（六）報名日期：自九月六日起至九月廿日止在北門大礮頭廿號房（七）考試日期：九月廿五日在本局禮堂

王國强兄

弟已由坎抵韶見報速到風度中路世昌酒店十三號 楊春華 天明送

廣東省戰時貿易管理處招投汽貨車廣告

現有萬國牌雪佛蘭牌福特牌大汽貨車共六輛定期九月十日下午四時分箱密圍如欲承投請來處閱取章程依期競投可也

廣東省訓育主任公民教員資格審查委員會通告

……

曲江縣政府告白

本縣奉令建築抗日陣亡將士公墓前經擇定東廂塔寶塔山脚山地爲墓址并經招工興建及佈告限墓內各墳墓……仍多未遷……特再展限十日至本年九月十五日止……

廣東省訓育主任公民教員資格審查委員會啓事

至本年九月底止即行截止……會議決：「展期一個月至拾月底止」除通告各中等學校知照外合行登報週知凡志願担任中等學校訓育主任或教導主任及公民教員者即限申請審查勿延爲要

中央軍校×分校招考委員會緊急通告

本處原定即日結束……九月九日及十七日……

中央軍校×分校續招特種兵科暨軍官預備生

一，特科生資格十八至廿五歲高中畢業程度，二，報名日期九月十四日止，地點曲江中山公園×分校辦事處，三，每逢五逢十之日上午五時試驗……

公餘醫社 袁鑑韜醫師

經濟治療 白濁，花柳，內外

大中華軍服廠

承辦各界服裝

總代理 德和隆 ……

鳳度南路

古人說：積少成多 聚沙成塔 節用儲蓄 以備凶災

儲蓄一事在個人言可以有備無患在國家言可以興國致強所以無論戰時平時凡屬國民皆應從事儲蓄

廣東省銀行爲總理手創歷史悠久信用昭著

儲户遍省內省外各地儲欵總額現達一千八百餘萬元且提存手續簡便凡欲儲蓄者請往各地廣東省銀行儲蓄分支部接洽利息從優務令滿意

廣東省銀行儲蓄部

給彩儲蓄的 中央儲蓄會

爲個人積資計 爲國家建設計 都應加入

每日節省一角每月可儲全會一份 元即有中彩致富希望除每月十五日抽籤給彩外期滿付還本銀加給優厚紅利玖月十五日即行開彩凡本月新入會暨繳儲欵請于十二日以前來會接洽爲荷 地址風度北路一百二十玖號

江仰周 父母丹

兒科聖藥 定驚退熱 除痰去積

經理處 韶州世昌棧 清遠環球藥行 廣西南京藥行

上海市醫師 司徒哲醫務所

診療部 專治內外婦兒各科 精醫男婦性病全科

調劑部 精配英美德法各大醫師處方

貧病贈診贈藥

時間 上午五時至七時 下午三時至八時 晚診時間下午八時……

所址 東堤百樂門大酒店 電話四五八號

曲江大戲院

港演 興中華男女劇團 即晚演 精忠壯烈劇

關張戰古城 下卷

主演 陳少俠 黎元傑 新金山貞 羅劍飛 羅醒覺 尤驚濤 白雲仙 張麗華 梁少棠 李禎祥 全體名伶 落力拍演

預告 生劇 潘金蓮

醒群

即晚放映武俠歷史巨片 秋青大鬧萬花樓

九日晚出頭 佳偶兵戎

注意本院鐵定九號晚演粵劇 國風男女粵劇團

歐陽儉棠 李劍秋 阮慧芳 趙海峰 陳少鵬 牛鬼炎 數十名伶 落力拍演 全新佈景 中西音樂拍和

行政的科學管理研究 李浴日著

人人必讀

內容

一、緒言
二、實施科學管理的先決問題
三、科學管理的三大原則
四、科學管理的十大效能
五、科學管理與行政
六、結論

新公務員月刊社出版 曲江各大書店代售 —已出版—

濟群醫院 醫師 張鑑堂 專醫熱症

風度北路 診症時間下午三時至七時

柏賣貨物計開

（一）亭蘇一千一百公斤

（二）白色西洋參二·四公斤

（三）白糖四十七公斤

中華民國廿九年九月六日

長沙關韶關辦事處公告 第一四九號

查本處緝獲私貨亭蘇等三項照章予以充公茲決在當地拍賣變價如有商民人等欲投承各該貨者可於即日起至本月十二日止每日下午四時後前赴韶汕公路分卡（韶汕公路旁曲江橋南）詢問底價後投遞承購申請書並標明願出之價後本處將所有申請書彙集後以超過底價最高者投得特此通告

河源榕水李族重要啓事

……

崇安報關行

通訊處：……（二二二）